臺灣日日新報　夕刊　二月二十七日
(昭和二年) (第三種郵便物認可) 昭和七年二月二十八日　臺灣日日新報　(日曜日)　第一万一千四百五十三號　(一)

陸海軍機聯合して敵陣大爆撃を敢行

砲兵隊も一齊に射撃を開始

我軍けふ早朝から猛撃

【上海二十七日發電通】今朝七時から陸軍戰鬪機、偵察機、爆撃機○○臺と第○航空戰隊の海軍機○○臺は協同して再び江灣鎭、大場鎭の敵陣地に大爆撃を加へた

【上海二十七日發電通】第○航空戰隊の攻撃機○臺は今朝七時二十分青木大尉引率の下に○○方面に出動し敵陣地に爆撃を行ひ九時歸還した

【上海二十七日發電通】今朝四時より五時にかけ我陸軍戰鬪機○臺は再び大場鎭、真如を襲撃し敵の機銃猛射を受けたが機上より應射沈默せしめ爆彈三個を投下して敵陣に多大の損害を與へた、大場鎭では初め燈火を點じてゐたが二回目には燈火を消してゐた、本日も亦日本晴なるも戰線は寒氣嚴しい

【上海二十七日發電通】我砲兵隊は今朝五時から閘北一帶の敵に對し、一齊射撃を開始した

我航空戰隊の活躍

又敵機八臺を爆破

六機は逸早く姿を隱したが

敵に多大の損害を與ふ

(上海二十六日發電通)第○航空戰隊の○○機は二十六日午後三時半○○に向ひ園田大尉の率ゆる一隊は爆彈若干を投下し敵に多大の損害を與へ同五時十分歸隊した、平林、柳村兩大尉の指揮する○○機○○臺は海岸より○○に赴き敵機十四機を發見し爆撃せんとしたところ敵は我機の爆音を聞き早くも姿を隱し其内八機が殘つたので之を爆破し五時十五分凱歌を擧げて何れも歸艦した

我軍最初の夜間空襲

敵軍極度に狼狽して沈默

【上海二十六日發電通】二十六日午後八時より敵は靑雲路廣場から砲撃を始め我が砲隊一部は之に應射し同九時より陸戰隊の全砲火を閘北各所に浴せ、之は午後九時四十五分に終了した、同時に海軍機は閘北上空に最初の夜間飛行をなし敵を威嚇した、敵は今まで飛行機を恐れ夜間のみ射撃せるに對して今後は砲撃あり次第夜間でも飛行機を出動し敵を爆破することとなつた

【上海二十七日發電通】司令部發表、陸軍機○臺は昨夜七時より最初の夜間飛行を敢行し大場鎭と眞茹の敵陣地に對し空襲を行ひ敵に多大の損害を與へて十時頃歸還したが敵は我夜間空襲に極度の狼狽を爲し我軍が夜襲に出たものと感違ひし小銃、機關銃及び大砲等で午前三時頃まで全線に亙り猛烈な亂射を爲したが我軍之に應戰、敵の態度を監視した、黎明と共に敵は全く沈默した

敵の空軍殆んど全滅

【上海二十六日發電通】上海附近に集中せる敵の航空機は二十四五機であつたが我が航空隊は杭州飛行場を襲撃し格納庫にある敵機五機を爆破し次で五十哩を隔てた地點にある新飛行場をも襲撃し敵機五機上昇し來りたるを三機を美事に射落した其他格納庫中にあつた數臺をも爆破したので本日の我が空軍攻撃の結果支那空軍は精鋭なる十四機を失つたので支那空軍は全滅に瀕した模樣である

敵軍内に早くも内訌

第一線の敗兵は元の警衛師

射つたのは十九路軍督戰隊

蔣介石憤慨して對策協議

【上海二十六日發電通】我軍は昨日の戰鬪で敵が遺棄した死體百六十を正午までに發見した、その遺棄死體を調査の結果その全部が八十八師(元の警衛第一師)と八十七師(元の警衛第二師)で敵の第一線に立つたのは蔣介石の直系軍で彼等退却に際じ後方から射撃したのは十九路軍の所謂督戰隊なる事が判明した、後報に依れば十九路軍のこの暴行に蔣介石は非常に憤慨し對策を協議中で敵軍内には早くも内訌の色が見える

けふ江灣鎭に最後の總攻撃

【上海二十七日發電通】[illegible]

三勇士の腕を發見

陣中で追悼會行はる

【上海二十六日發電通】[illegible]

四國大使に對する我政府の回答内容

陸兵の租界上陸問題

【東京二十七日發電通】[illegible]

食事付日當十二錢で

ルンペンの狩出し

兵力不足の敵が狼狽して

【上海二十六日發電通】[illegible]

德野○隊

戰死者の葬儀

敵前陣地で

【上海二十六日發電通】[illegible]

早くも飛行場を南京に移す計畫

我軍は殲滅を期す

【上海二十六日發電通】[illegible]

敵機十五臺北に逃ぐ

【上海二十六日發電通】[illegible]

英警備區に敗兵逃込み

武裝を解除さる

【上海二十六日發電通】[illegible]

その日その日

[illegible]

人事

[illegible]

無絃琴

[illegible]

火の鳥 (2)

中村星湖作　吉本雅生畫

[illegible]

[illegible]

時節柄

姙産婦に伴ひ易い痔疾とその療法

★姙娠中に起る便秘症

便秘から來る肛門病★

お産は女の大役

起り易い病氣

便秘病と肛門病

耐へ切れぬ痛み

初期のお手當

初期の手當が肝心

放任して置けばお産後も治らぬ

姙娠時は保存療法が理想

療病寸言

痔疾には二樣の療法がある。手術的療法と保存的療法である。勿論手術的療法と云ふのは、難病に要する療法だが、保存的療法は輕症に用ゐられる療法である。

保存的療法と云ふのは、云ふ迄もなく藥物療法で、之れには軟膏藥、座藥、内服藥を用ゐられる。

最近は樣々な痔疾藥が誕生するが併し何事も、新しい素性の知れない者よりも、古い信用のあるものが最も安心が出來る。

小松ちの藥は、痔疾藥中での古い歷史と信用を誇ぶ代表藥と云ふ事が出來よう。古い歷史と信用と云ふ事は、事實に於て「效果あればこそ」と云ふ事を意味するから

姙娠時に

痔快丸の

小松の内

此の場合

◆小松ちの藥主效

切らずに治した痔核

東京　鈴河ふみ

私は此度で三度目の姙娠で御座いましたが、一二回と違つて、何う云ふものか故障が起き勝ちで弱りました。殊に姙娠五ケ月目で御座いました。[illegible]

(昭和七年一月十九日)

說明書進呈

痔疾患者の福音

痔快丸(試用二〇錢三日分五〇錢八日分壹圓廿日分貳圓四八日分四圓)
痔退座藥(試用二〇錢小函五〇錢中函壹圓大函貳圓)
[illegible]

漁船暗礁に乘上げ 乘組員廿四名溺死

三名は救助したが二名は不明

鼻頭角燈臺下の魔の海で

下關から基隆に航行中の遭難

『こうして救はれたか判らぬ』救助された人々の話

波浪高く

ロープを下して救助

袋を下げたが手答がない

錦西方面で兵匪と交戰

我死傷二十七

長官初巡視

臺中と新竹州下へ 二十七日朝出發

坂本君の葬儀 町內葬と決定

三月四日臺中で執行

滿洲の新形勢に露國で注意を拂ふ

廣田大使に說明を求む

新國家成立日の奇しき因緣

皇太后さまを皇后樣御訪問

ヒットラー氏官吏に任命

大統領候補者の資格を得

お鉢は廻って……兒玉伯が有力

臺灣總督の後任問題

【東京二十六日發聯合】臺灣總督後任は木下謙次郎、兒玉秀雄伯が有力である、木下氏は中橋內相が極力推薦し、兒玉伯は貴族院方面で有力なる支持あり、兒玉伯が多少有望視されてゐる

特殊銀行會社の首腦部更迭

政局も安定したので 近く政府が斷行

山口宮司は留任するか

廿七日東京より情報

山口氏の勇退は手續だけとの說

督府方面に傳へらる

二十七日東京發電報によると臺灣神社宮司山口透氏は本島よりの留任運動奏して留任に決したとの事である

日支問題に付いてはもう通牒はしない

ス長官の意味深長な言明

日本公使館の窓硝子破壞

ポーランドにて 犯人は支那學生か

米日發着 新安値

何の通知にも接しない

山口宮司談

基隆市舊廳舍 又とんやらかる

消防詰所とするに橫槍が出て來て

顏代表聯盟に一通の電報提出

意見を付加へて

聯盟內部に溫和急進の二潮流

結局は米の方針如何に懸る

米紙の態度

一般に支持

英紙の論調

大橋下に血まみれ男

喧嘩をして仆倒さる

葛城伯家燒く

故野呂寧氏追悼會

緩和し

我慢し

尼さんの講習

新竹佛教會主催

天氣概況

商況

二月二十七日

米況

大阪期米

株況

ウヱルカム

感冒 パンコー

りん病

神經痛 風性病 川島療院

臺北名物 メロー

福祿カセ

かるかん 春日堂

太田餅店

ENGLAND イングランド蓄音器

腸胃カタルには滋養物より

ヘルプ

腸胃を健全にし體重を增す

本舗 津村敬天堂

腸胃病の病源體

腸胃カタルの速療法

殘月譜 (115)

志乃田鶴司作　清水三重三畫

打ち明け (五)

「何ぢや？若子にはそれぬぞ」

「へへへ、そんな譯では御座いません」

「まだ嫁も要らないぞ。たとへ……」

「へい、これは旦那さま、御冗談を」

庄右衛門、職人の眼が嫌いので悄然して居る。

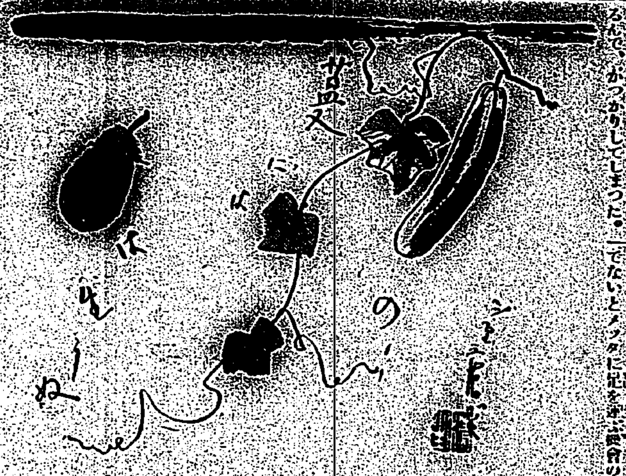

社交ダンスの渦を巡って (十)

貞淑な妹をホールで發見

N君の眼

N君も泣いてゐた

桃色に明るくなつた

裏階段を　登つて行く

ドアーの內側はすぐにホールに

日活新入社の人々

新たに三人の花形

入江たか子去つた後の日活撮影所では、これに代るべき職人を探し出すべく百方手を盡してゐたが、先にインテリ女優黑木しのぶ巾村福助の愛弟子松本千里入社しては交渉中であるが、ここに、風景子、藤村美世子、男優で宇留木浩が入社した寫眞上から藤村、星、宇留木

星　玲子 (現代劇部)

大正四年一月二日(一)東京市下谷に近野澄子を本名として生る。今回六代目尾上菊五郎、池永所長の推薦によつて第二入江として入社した(第一回は、內田吐夢監督の……)

藤村美世子 (時代劇部)

大正元年十二月一日(三)宇部宮市に佐藤宮子を本名として生る。……

宇留木　浩 (現代劇部)

明治三十九年八月二十七日(三)東京麹町……

臺日俳壇

喜劇樂雁一行 廿七日終演

直ちに內地へ

新刊紹介

雪洲と律子 (雪洲のジョン・パートと律子のコリーン)

名家敗退將棋 (二局)

(小泉氏一回勝二人目)

平手 △六段 寺田梅吉

先 ▲六段 小泉兼吉

△六一銀▲五六歩△五四歩▲五七銀△五三銀▲三六歩△五二金▲四六銀△四四歩

▲小泉六段曰く　五六歩は敵より先に行つて置けば五五歩と突越して置く考へで如何に變化が生じても五筋の位取は大きい者で……

▲寺田六段曰く　五二金は三四歩と角道を開ければ矢張右の形となる……

▲大崎八段曰く　……

臺日案內

書籍
東陽堂書店　平光書店　杉田書店　大高書店　杉見書店　圖書賣買

藥種商
エナモル　にんにくエキス

醫院
小林醫院　清水醫院　齒科　鼻整形

寫眞
醫療用 光線フイルム　カメラ交換賣買歡迎　岡田コロタ印刷所

下宿屋
太陽館　肥後屋

自轉車
自轉車は竹內へ

高等理髮
七田理髮館

食料品
玄米精乳と牛乳

樂器
山葉オルガン

洗濯屋
和洋洗濯は神戶屋

ラヂオ器械
ナナオラ三球セット　高砂商會

製靴商
ヒコウ運動靴

紙文房具
萬年筆大勉强　洋紙材料は小塚支店

旅館
ぎおん　北投溫泉

運送業
萬染物洗張　引越荷物　貨物自動車

雜件
ラジオ　雨傘各種大勉强　土地建物管理　十錢均一　カベ塗料　姓名學敎　建具と指物　中島餅菓子　麻雀特價　商標特許

職業

キユーピー マヨネーズ
不意の御來客に　毎日の御食膳に

白梅便箋

滋強飲料 カルピス

イワシ美顏　便所くさみ止

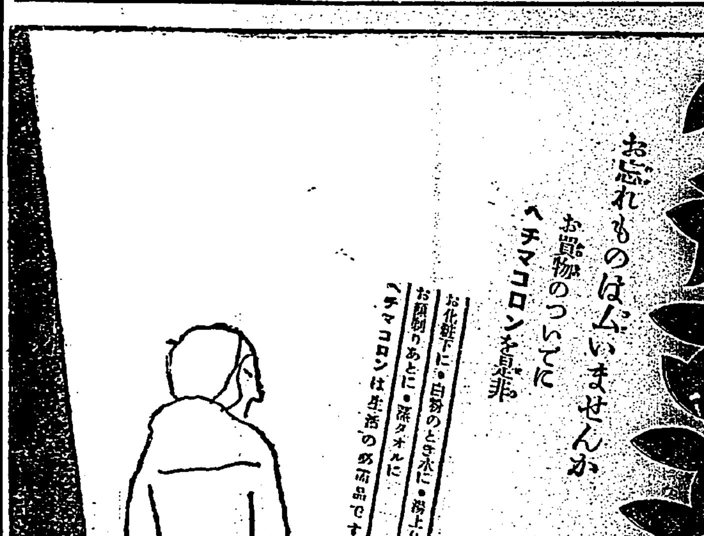

ヘチマコロン

お忘れものはムいませんか　お買物のついでに

ヘチマコロンは年中のお化粧料です

本舖・東京 天野源七商店

便秘にラキサトール

カヴィハードール　新痔疾藥　止血・殺菌・防腐　三作用顯著

新藥管轄便覽

イカリソース　原料は野菜と果實　獨特の葡萄酢を配す

シゾレタム　化粧と外傷

サック

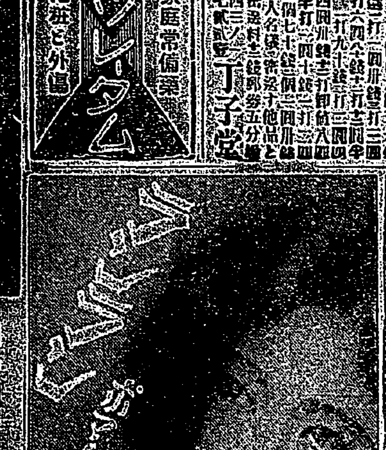

森永ミルク

漢文臺灣日日新報

聯盟內分溫和急進兩潮流 繫於美國方針如何

二十六日日內瓦電。聯盟臨時總會期日（三月三日）迫近。聯盟內分兩派。甲溫和派。求日華和解。乙急進派。主張行使制裁。……係美國方針如何云。

敵軍內早起內訌 敗兵爲十九路軍擊斃 將介石激怒與劉峙協議對策

二十六日上海電。我軍於昨日之役。至午發見敵死體百六十。其死體調查結果。全屬六十六師。元衛第一師及八十七師。元衛第三師。即立於敵軍第一線。爲蔣介石直系軍。彼等退時。十九路軍所謂督戰隊。從後射擊。擬後判十九路軍此暴行。蔣大憤慨。方與劉峙協議對策。敵軍內以此且起內訌云。

敵軍兵力不足 嘉興松江强制募兵

我航空戰隊活躍 爆破敵機八臺

德野○隊 執行葬儀

葛城伯家失火

馬公高雄間 壹岐丸就航

勞農外務次長會求廣田大使 說明皇軍調往北滿 及援助自衞軍之有無

美日滙水 又復崩落

顏代表又出兩電報 請事務總長講對策

議臺灣神社 宮司問題 掘切次官等

砂糖配載 船舶過剩

杭州空中交戰 粉碎敵機十四墜三

陸軍機襲大場眞茹

砲擊閘北一帶敵軍

江灣鎭最後總攻擊

汕頭形勢益惡化 臺銀支店員一名 遭中華人群衆毆打

若風前燭 僑民生命財產

支店長復受擊

本店未接情報

臺北市 兵器獻金 比初時增五倍

臺北公會堂 問題經過 對長官報告

岡山郡聯合 深耕競技

臺灣總督後任 兒玉伯有力 得貴族院支持

拓相首相會見 協議後任總督 侯太田總督敍勳後 卽任命新總督

二本島人 志願軍夫 欲爲皇軍活動

勸銀對本島貸付 企圖積極的方便 頗期待農村振興

社頭庄長 任內地人

屎尿處分補助問題 市尹訪警務局長 詳細披瀝似得諒解

屛東信組役員 並實行委員促商會 內臺人意見不能一致

協議員會 爲丹水利組合

中央蕃地積雪尺半 各駐在所交通杜絕

太田知事 會船會社 就蕉運問題

臺南市泉町火災 焚失一棟三戶 原因灼火燃及蚊帳上屋

鐵道部員 驛傳競技

賣春婦睡中 金器被竊 犯人旋卽捕往

員林小賣組 煙酒抽籤 特等得一

臺灣水產會 五大總合

堆肥製造品評 表彰賞品授與

新莊 產組視察

桌球大會

會事

人事

臺灣日日新報

最新版

文學士 木宮泰彦著

日本古印刷文化史

德富蘇峰

參考日本通史

おもしろい日本歷史の話

文部省檢定試驗には絕好參考書！

補國民日本歷史

國民西洋歷史

國民東洋歷史

圖書總目錄進呈

冨山房

お茶代りにどりこの

▲內科▼ 吉田醫院

遞信官吏となる法

內科 眼科 大竹醫院

肛門梅毒科 肛門病院

內科 外科 板谷醫院

チタニューム白粉は御園の

世界的純良無比の二酸化チタニュームを原料として

▼二酸化チタニュームとはどんなものでせうか？

▼これを原料とした理由

▼どうか是非御試用を願ひます

何よりも白く何よりも濃く

明るくきれいによくつく白粉

▼少量で濃化粧が出來ます。鉛白粉の濃化粧は白粉を何遍も塗り重ねましたのでとかく化粧崩れがしましたが本品は極少量で充分に濃くつきます。從つて非薬ひが決してありません

▼刷り化粧の美しさには何とも云へぬ魅力があります本品の化粧上りは、明るく冴えた白さですから、つけて見て驚くほどのいき〳〵とした美を增します。

▼うすく溶いても仲々白さを失ひません、お好みだけの淡さに溶くことが出來まして淸楚な淡化粧に格別上品な美しさを見出します。

決してお迷ひなく

チタニューム白粉は斷然御園とお決め下さい。チタニュームが持つ『明るき白さ』と『濃さ』の二大特質を最も完全に發揮せしめた唯一最良の品質は御園でありまして、決して他の追從を許しません。本品は十數種あるチタニューム白粉の中で『白さ』と『濃さ』の標準品なることは實際御試驗になれば證明されます

新發賣

御園チタニューム白粉

景品

新發賣御披露の爲ライオン歯磨小袋一個添附進呈

50錢

御料御園白粉本舗

伊東胡蝶園

金太郎コナミルク

純良粉乳

五大特長

運動具の御用は臺日運動具へ

植民

海外就職寫眞集

就職領野の擴大化

儲るコナ石鹼の製造

每月百六十圓以上の儲け

所長 中野米國理學士 責任教授

中央化學工業研究所

日本大學工學部 學生募集

專門部工科

東京高等獸醫學校

日本自動車學校

日本大學

校外生募集

法律科 中學科

▽內容見本 日本大學

理化學統計年表の附錄を添附す

進む時代に進む辭書!!!

物理化學辭典

有精堂

滋强食料

明治チヨコレート

その質その量內外に冠たり

神經痛リウマチ

メンソレータム

秋から冬へ・・・肌あれ・ヒビ・アカギレに

總督には大人物を望む
政變に超越させるためにも

江灣鎭全部を我軍完全に占領
便衣隊の掃蕩に努む

(上海二十七日發電通至急報) 二十七日午後四時我軍は江灣鎭全部を完全に占領し、目下便衣隊掃蕩中、江灣鎭の東西端は火災にて目下延燒中

吳淞獅子林砲臺を爆擊

備砲一門を完全に爆破

砲擊と砲火で江灣鎭燒く

【上海二十七日發電通】午後零時十分我軍は江灣鎭の西部に對し重砲を以て攻擊を開始したが間もなく江灣鎭は我砲彈のため火災を起し目下盛んに延燒しつつあり

【上海二十七日發電通】二十七日午後二時半頃支那兵が江灣中央部に放火したため七、八箇所から火を發し五時半江灣停車場方面に向け延燒中

閘北に最後的猛攻擊

【上海二十七日發電通】我軍は午前五時から閘北の敵に猛擊を加へて潰走せしめ、商務印書館西方は大火災を起し愈々閘北の敵に對し最後的攻擊を敢行する模樣である

【上海二十七日發電通】閘北の敵は八吋砲を二十七日午前十一時半また北停車場に持ち來り我領事館を目標に掃射した、二十七日夜頃又も虹口區域を砲擊せんとするものの如く警戒中

閘北は三ケ所に火災起る

第一線で互に狙ひ擊ち
一人で三日間に十三名を射殺

進軍ラッパを吹きつつ敵三隊に分れて逆襲
我軍の猛擊で三十分で潰走

【上海二十七日發電通】我が坂本野村○隊、植野○隊、大賀○隊前面の敵は二十七日午前五時半約二百名宛三隊に別れ、廟家宅、後巷家宅、金家橋に向つて進軍ラッパを吹奏し喊聲を擧げて逆襲し來つたが我軍の猛擊に遭ひ三十分間で多數の死屍を遺棄して潰走した

大場鎭の敵算を亂して潰走
我軍の着彈正確

江南一帶に敵機を見ず
陸海軍機の奮鬪

五十八の老兵が從軍を志願
血判の願書を出して

敵の死傷五百

重光公使が戰線を視察

陸相が財界の巨頭と懇談

植田○團長に感謝電報
荒木陸相から

獨立旅長逮捕さる

日本の回答に對し更に申入を發せん
十二理事國が最後的に

ガソリンの供給拒絶

樺山愛輔伯首相を訪ふ

元田氏園公を訪問

戰線整理
二十六日は

シナチク

臺北に著いた坂本一等水兵の遺骨

軍艦旗に包まれて坂本君の遺骨歸る
本島最初の戰死者
基隆で盛んな迎送

肅やかな雨中を臺北に著く
今朝臺中に向ふ

遺族は

自宅に

敬禮

臺灣 南國

近江屋吳服店

小島屋

秋田商店

山本帆布店

秋本蒲團店

美和商會

瀧村兄弟商行

精工堂時計店

◎福福カゼ藥

特別サービス 來來軒

春の帝劇と丸山吳服店

重大視さる手榴弾密造事件
嚴重なる取調べ終了
一味二十五名送局さる

【高雄電話】既報の如く高雄州東港郡下の手榴弾密造事件は州刑事課の遠藤警部が主となつて取調を續けてゐたが一段落をつけたので二十九日關係者二十七名の内二十五名を有罪處分に附し一件書類と共に臺南檢察局に送致する事となつたが主犯と目さるる某は發覺と同時にいち早く逃走今もつて逮捕されぬが同人以外の主謀者は岡山郡楠梓庄一三五孫順興(二八)東港郡萬丹庄王其(四〇)同方天激(三九)等でこれらは何れも爆藥製造の件によ る銃砲火藥取締規則違反として送られた又岡山郡楠梓庄黃重謙(三九)外四名の藥種商は藥品取締規則違反として送致の事に決定した取調の結果を聞くに犯行は昭和四年四、五月頃から續けられてゐた模樣なるも該爆藥は未だ一回も使用されてをらぬ由であるが當局では時局重大の折からかかる犯罪の絕滅を期すべく嚴罰に處すべき方針の意見を附してゐる

英靈歸るの日―
坂本水兵の遺骨
廿八日正午過臺中驛著
町內葬は來月四日に決定す

【臺中電話】上海事件の本島最初の犧牲者である臺中新富町坂本榮一君の遺骨は實母八ルに伴はれ二十八日午後零時十三分臺中驛著につき停車場には臺中在鄉軍人分會員、州及市役所員市民ら多數出迎へる筈であるが葬儀は來る三月四日午後二時臺中公會堂において町內葬をもつて盛大に擧行するに決し係員において夫々手續中であると、尙平塚總務長官は二十七日臺中初巡視の際午後三時頃新富町の榮一君の家を訪問、實兄に對し懇ろに弔辭を述べ哀悼の意を表した

宜蘭と陸軍記念日
一齊燈火管制を實施
肉彈三勇士への默禱も兼ねて

【宜蘭電話】二十七日午後一時半より宜蘭街役場樓上に陸軍分遣隊長や各官衙長その他官民の有力者等五十餘名參集して來る三月十日の陸軍記念日の祝賀會とそれの催し物につき打合會を開いたが催し物の內殊に興味を深くひくのは記念日當日の午後九時頃から十時の間において一齊に消燈する事つまり燈火管制を試みる事であるが之は上海における肉彈三勇士に對する默禱の意味をも兼ねるものである

…團員接待　七日午後七時第一小學校雨天體操場にて茶菓其他▲乘組員一般接待　公會堂及各旅館にて閣茶を饗す右歡迎費は後備費を併せて二千百五十圓である

桃園大圳の幹線の一部崩潰
直ちに應急工事に著手
大したことはない

桃園大圳幹線水路崩潰は既報の通りであるが南木組合長を訪へば左の如く語る

二十一日午前六時頃埤圳の水が少し濁つたので直ちに斷水調査したら第三號取入口より千五百米の個所延長二米半崩四米崩潰したこと判明、直ちに督府及州に報告したが督府よりは小川土木課長、磯田技師、州より木原內務部長、水尾技師が現場に視察に來り協議の結果二十二日夜より八千圓の豫定を以て直ちに應急工事に著手し來月十日迄に竣功の豫定である、幸ひに數日來雨の爲池及貯水池に八分通り水があつて田植には不足することがないやうである、けれども此際共存共榮の趣味を以て相互に融通して貰ひ末端方面の爲に水を節約して貰へば好都合である、今回は昨年の樣な被害でないから一般は安心して欲しい云々

基隆市の練習艦隊
歡迎方法

基隆市における練習艦隊歡迎方法は左の通り決定した

▲准士官以上　六日午後六時半公會堂に於て本島料理▲士官候補生接待　六日午後四時頃埠頭市内にて接待▲下士官兵…

花蓮港廳下
寒氣至る
山地は降雪

【花蓮港電話】花蓮港廳下一帶の寒氣は既報の通り降雪した地方もあつたが二十七日午前六時研海支廳セラオは三十七度で積雪一寸カラタオは三十七度で四寸バチガンは三十七度で二分タロコ山の海見山分遣所は三十六度で一兩日來月を迎へず雪がふつてゐるし觀測でも同樣の現象を呈してゐる玉里支廳下ではミヤサン三十一度…

花蓮港廳下の天然痘終熄か
隔離所は近日中に解除

【花蓮港電話】花蓮港廳下の天然痘は十七日現在オワリス隔離所一名、隔離二十五名、平野隔離所六名…二十三名の患者があるが右三名からの患者を出して一ケ月になる事となつた…隔離所は二三月中に解除される…

柔道は潮州郡
劍道は屏東優勝
高雄州武道爭覇戰終る

【高雄電話】高雄州警務部各郡對抗武道爭覇戰は前日に引續き二十七日午前九時から高雄演武館で開催柔道は前日來勝勢をほこる高雄、潮州、岡山等互ひに觀を競つて力鬪物凄く劍道又屏東恒春潮州部の各優勝候補相讓らず熱戰を呈したが遂に柔道は七勝の潮州郡劍道は六勝の屏東郡夫々優勝の榮冠を獲り次で柔劍道紅白試合を行ひ終つて福田警務部長より優勝旗並に個人優勝者に賞品を授與最後に同部長の講評があつて正午終了を見たが…

△柔道

一	潮州	七勝
二	高雄	
三	岡山	

△劍道

一	屏東	
二	恒春	
三	警務部	

臺南の射擊會
廿七日擧行

【臺南電話】臺南州警務部主催の射擊大會は二十七日午前八時より三分射擊場に於て開催された…

アミ族婦人の改良服審査

…二月花蓮港廳でアミ族婦人に著用せしめる改良服の審査を行ひ…

基隆神社の三鳥居　廿六日落成奉告祭を執行

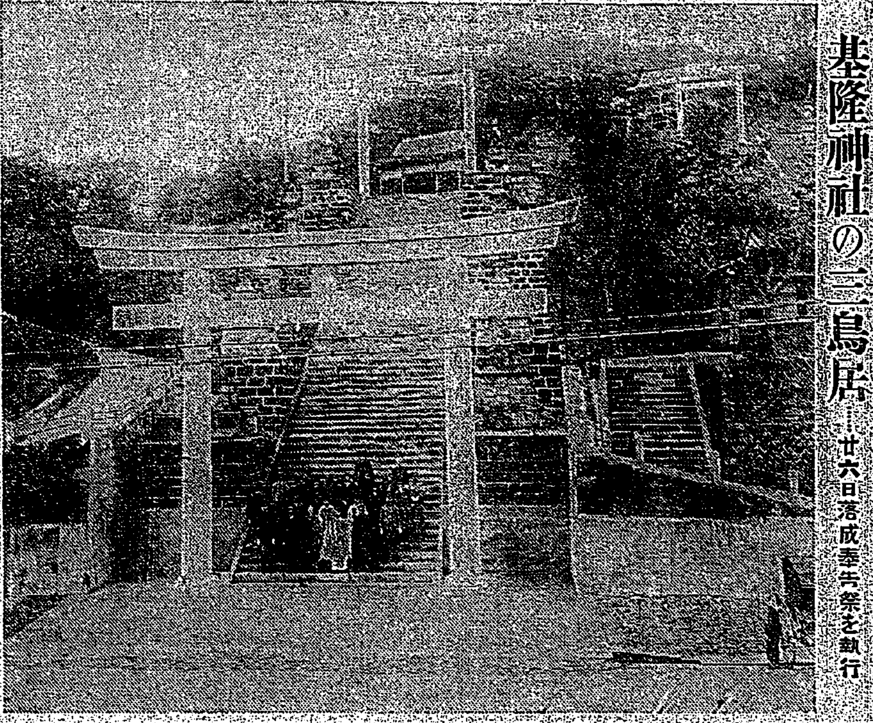

農村青年團指導講習會

【宜蘭電話】去る二十三日より五日間宜蘭郡下二十歳から青年…農林學校に於て農村青年團指導講習會を開いて二十七日終了した…

臺南の青訓
三月二日身體檢査施行

【臺南電話】この程創立を見た臺南青年訓練所では目下訓練準備に關する各般の準備中であるが來る三月二日を期し午後七時より高等小學校構內にて身體檢査を行つた上主事その他指導員列席の下に訓練上必要な事項について詳細なる說明をなし引續き決定の訓練に移る事となつてゐる今日迄の入所申込者は百四十九名に達し尙多少增加の見込であると

白皚々の新高主山

【嘉義電話】嘉義地方も數日來稀に見る寒氣に襲はれ市內各戶では火鉢に手をかざしてゐる程度であるが二十七日嘉義郡役所…の調査によれば阿里山一帶に朝來降雨中にて新高では前日來粉雪が…

高雄州農會總會

【高雄電話】高雄州農會總會は二十七日午前十時から州會議室で…

屏東のバザー

【屏東電話】屏東日本婦人會と…

宜蘭の畫展

【宜蘭電話】二十八日午前九時より宜蘭役所出張所の樓上に於て…

美談集

機動車運轉を機會に
東臺灣の交通を刷新
臺東線、船會社、東海バスが連絡
非常に便利とならう

天然痘に怖けて
船舶檢疫を徹底
港務部が大童の活動

基隆港務部は天然痘豫防の爲目下大童の活動をつづけてゐるが港務部及び水上署での檢疫事項は左の通りである

一、船員船客に對しより嚴重なる檢疫的檢査の勵行

二、手荷物携帶品其他の消毒…

三、船舶の消毒…

四、種痘の勵行…

五、…

新竹州下産組業績

嘉義市の工藝品展
第一日賑ふ

嘉義郡水利組合評議員會

淺野廳長巡視日程

【花蓮港電話】淺野廳長は二十八日午前九時から花蓮港神社例祭に參拜後同日午後三時四十分發下り列車で玉里支廳八通關方面の巡視に赴く事となつた…

花蓮港農會總會

【花蓮港電話】花蓮港廳農會では二十七日午後一時から農會議室で第十八回通常總會を開催…

七星郡敎化聯合會

祭事を節約して獻金せる本島人
東港街の美譚

屏東街畜産組合總會

郷土美豐かな雙溪節
二十八日放送

南投日日

花蓮港廳下學校園現地品評會
審査の發表さる

臺中ざつぱう

新莊

潮州

澎湖小景

桃園

東亞の謎
(205)　作者　國枝史郎　畫家　伊藤順三

秘密はいよ〳〵（五）

要つては大變だと二人ながら緊つた。と云つて退けば二階しかなく、樓へ反れることは出來なかつた。

咄嗟に武村は君へ付いた。

「おい吉五郎、喧嘩しやう。逃げるから俺を追つかけて來な。……朱位郎さんも追つかけて來て下さい」

云ふと同時に身を翻つて、武村は吉五郎を擲り付けた。さうしてクルリと背後を向き、元來た方へ一散に走つた。

「野郎撲つたな！こん畜生！」

本當に吉五郎は憤慨して叫び、擲い卿を抑へて追つかけた。

「何んといふことだ！何んといふことだ！」

支那語でこんなことを云ひながら、朱位郎も後を追つた。

南部は驚いて足を止めた。さうして暫らく見送つたが、突然大聲で笑ひ出した。

「ワツハツハツ、支那人どもの喧嘩か」

南部が少し離れてゐたのと、突然起つた喧嘩との三つが、南部の觀察眼を狂はしたらしい。三人の正體が見破られなかつた。

「面白かつた。ワツハツハツ」で、門の内へ這入つた。

「お歸りなさいまし」と出て來た小間使へ、

「あゝ」と鷹揚に頷いて、すぐ南部は奥の方へ行つた。

書齋の扉をノックした。

「お這入り」と小夜子の聲がした。

そこで南部は扉をあけた。

ソファーに横になりキレアジを喫い、腹を出つ張に落とした小夜子が、横になつたまゝで南部を迎へた。

髮が少し亂れてゐる、顏が少し汗ばんでゐる、眼が熱を持つてキラキラしてゐた。

（ほー……てたな）と南部は思つた。

「伯は？」と先づ訊いて見た。

「先生？客間よ……さつきさうだわ」

「君が書齋にゐて伯が客間に……で、來客でもあるのかい？」

「知らないわ……お客さうよ」

「君が書齋にゐて伯が客間に。さうして來客は無いといふ。小夜子」

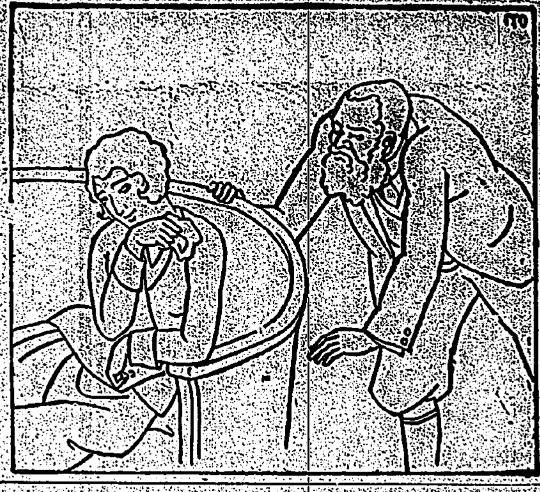

「まあ、ちよつと變だわ」

「奸かしら……知らないわ」

「ふん」

「なによー……いやーな南部さん」

「アツハツハ（云）」

「何可笑いのよー」

「アツハツハ（云）」

「醉つ拂ひ！」

「いや、ひどくお芽出度い」

「行つて頂戴よ、醉つ拂ひの癖に」

「それにしても君は、そんな所で」

「いいのよー、空想に耽つてるんだわ」

「よろしい、それだけの覺悟はあるさ」

「……」

「多謝！女王！米的な所勞者！……」

こうと、そこで、今度は伯を……

南部は扉をとびて客間の方へ行つた。

（たうとう……それでも……旨くやりをつたぞ……そこで伯爵を）

昭和壬申 春聯帖

JFAK　二十八日

兵器獻金氏名

滿蒙黎明曲

新刊紹介

毛髪を美しくする
メヌマポマード

美髪なら……
キット貴下の慾望を滿す

頭髪に用ひて乾燥したり硬化したりする類とは異り　いつまでも整髪に役立つ適度の粘稠性こそ保て　洗髪には石鹸に無類落ちのよい生一本の植物油！

不快にニチャ〳〵べとつくものとは違ひ　附け心地の爽かさと附けた後のさらつとした感觸の淸楚さとはメヌマポマードでなければ味へぬ獨自の誇！

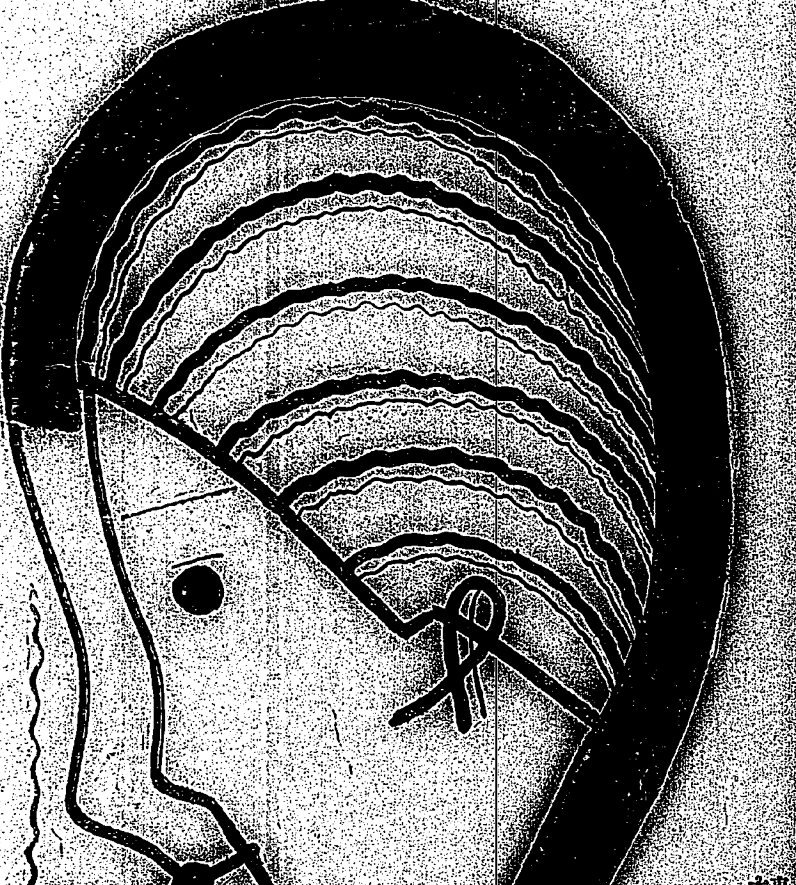

メヌマポマードは濃度中性で永く芬香を保ち頭皮及毛髪に榮養と自然的潤ひを與へいフケや拔毛を防ぎ髪黑の光澤を増し髪容を整へ婦人の束髪用には殊に適當であります

東京 大阪　井田京榮堂

美津濃の軟式野球
一九三二年の流行

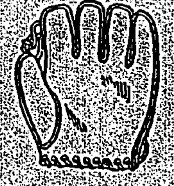

グラブ
ワセダ（牛皮茶皮）3.80
アメリカン（馬皮茶皮）3.50
ビクトリー NO1（馬皮白皮）2.00
バツト
ヤングマン白木 .70
オールスター .85
軟式野球靴 1.40
軟式ユニホーム パンツ上下一組 1.35

美津濃　大阪 淀屋橋

本邦唯一の精良品　サツク　丁子堂

沈香　日本警務學會

特に舶來品と比較御試用の上北眞價をお味ひ下さい

一家には必ず一箇
齒を强く美しくする
ミツワ煉齒磨
品質第一香味淸快の
德用大形（七十九入）一箇金三十錢
携帶用中形チューブ入一箇金十錢

味良く匂い香味無く味良く匂が快いから使用後すぐ玉露の茶を飲んでも些しも其茶の微妙な香味に變りません

ミツワ石鹼本舗 東京 丸見屋商店

●齒痛頭痛にカオガン一包●

「金から物へ」より 更に土地買思惑へ

主に大都市近郊の見込宅地 耕地は餘り期待されぬ

【大阪二十七日發本社特電】金輸出再禁止後に起つた金から物への〔思惑〕は先づ商品の〔買〕から株式投資に現れたが最近では更に土地方面への〔投資〕が〔旺盛〕となつて來た〔……〕

假需要

[illegible]

貨幣價

[illegible]

耕地の

[illegible]

電力會社は増收

前期より十四萬餘圓の利益金 外債資金の使途其他

純利益

[illegible]

繰越金

法定積立金	[illegible]	[illegible]
減債積立金	[illegible]	[illegible]
配當平均積立金	[illegible]	[illegible]
株主配當金	[illegible]	[illegible]
役員賞與及交際費	[illegible]	[illegible]
後期繰越金	[illegible]	[illegible]

興業銀

[illegible]

較差金

[illegible]

内容は

[illegible]

臺灣水產會總會

正副會長選任、水產振興の建議案全部可決

臺灣水產會の第五回通常總會は二十七日午前十時十分から總督府會議室に於て開催された議員の出席者十五名、各州廳から水產主任官

總督府

から殖田殖產局長、興水產課長、興〔……〕技師ら出席〔……〕局長は水產會の使命につき〔……〕發展のために出來得る限りの努力をなすから民間各位においても充分に斯業發展のために活動されんことを希望するとの意味の挨拶をなし次で會長副會長不在につき議長の殖田殿一氏推されて議長席に着き直ちに

議事に入り

第一號　役員選任の件は會長に殖田殖產局長、副會長に〔……〕水產課長、評議員は投で指名することに決定

第二號　會長副會長に記念品贈呈の件

第三號　昭和五年度收支決算承認の件〔……〕は四人に二百圓とし評議員一任となり

第四號　昭和五年度剩餘金處分の件

第五號　昭和七年度經費分賦收入方法の件

第六號　昭和七年度經費收支豫算の件に入るや

豫算が

少ないからもつと殖やして事業をやるやうにせよとの意見が續出したが議長は〔……〕

對米爲替連日激落

卅一弗の新安値出現

上海問題惡化擴大し 米日國際關係を懸念して

【大阪二十七日發本社特電】今朝入電の米日爲替は三十一弗六十二仙二分一と七十五仙方下落したので神戸市場でも上海問題に關して日米の國際關係惡化を懸念し人氣崩れ對米爲替は三十一弗丁度と昨日より一弗方激落し買手も現在の形にて見送り氣配和押甚に固る〔……〕

三十一弗を割るものと

懸念されてゐる〔……〕

[illegible]

米日爲替續落

臺銀建値も三十一弗

[illegible]

正米市場

總會

委託手數料引下は未決

[illegible]

生命保險の特別割增は徵せず

派遣軍人並に在支邦人に對し

【大阪二十七日發本社特電】生命保險協會〔……〕

[illegible]

一致を

[illegible]

期米安と新蓬萊先物

八圓臺に崩落

[illegible]

臺北信組の新建築

[illegible]

建議案

[illegible]

國際砂糖會議

伯林で開催

【大阪二十七日發本社特電】[illegible]

原料糖三月分値段

八圓四十錢と決定

原則の輸入採算價へさる

[illegible]

產協評議員會

[illegible]

岡出技師

準備用務を終へ廿九日一應歸京

[illegible]

臺南州農會總會

豫算三十萬八千圓 數々の新規事業

[illegible]

產業組合大會

實行委員會

[illegible]

工藝品座談會

廿七日陳列館で

[illegible]

涙ぐましい從業者の大精進

甘蔗霜害の處置 宜しきを得て一安心

殖產局技師　楨哲氏談

溪州は

[illegible]

一年振

[illegible]

地方的

[illegible]

刺戟を

[illegible]

文獻も

[illegible]

鹽糖借入金の利子引下げ交涉

東京、大阪兩工場の間接使傭人五十名を減員

【東京支局二十七日發】[illegible]

借入

[illegible]

芝浦

[illegible]

潮州の農倉近況

產業資金へ殺到

[illegible]

兩講師南下

[illegible]

新竹州農會

七年度豫算

[illegible]

收入臨時部	[illegible]	[illegible]
支出經常部	[illegible]	[illegible]
支出臨時部	[illegible]	[illegible]

預金貸出共に增加

一月末現在島內銀行帳尻

[illegible]

預金

[illegible]

貸出

[illegible]

商況

二十七日

米況

臺米相場

[illegible]

正米市場

[illegible]

基隆在庫米

[illegible]

高雄在庫米

[illegible]

正米市況

[illegible]

大阪期米

[illegible]

東京期米

[illegible]

神戶期米

[illegible]

各地正米

[illegible]

堂島本日の出來高

[illegible]

堂島當限受渡內容

[illegible]

堂島兩建玉除後合

[illegible]

堂島米況後場

[illegible]

各地米引跡氣配

[illegible]

昨日の市況

株式低落　綿絲弱い　期米保合　砂糖保合

株況

大阪短期

[illegible]

大阪長期

[illegible]

東京國債

[illegible]

東京短期

[illegible]

糖況

爪哇

[illegible]

大阪現物

[illegible]

大阪定期

[illegible]

銀塊

[illegible]

東京長期

[illegible]

大阪短期

[illegible]

大阪長期

[illegible]

東京短期

[illegible]

外國肥料

[illegible]

シカゴ小麥

[illegible]

神戶豆粕

[illegible]

神戶市中相場

[illegible]

魚類卸賣相場

[illegible]

青物卸相場表

[illegible]

東西南北

[illegible]

恩師草雲先生と南畫にこもる精神

十八日ＪＦＡＫより放送

―小室翠雲―

恩師小室先生と南畫の精神と云ふことに就て、かい摘まんで御話致したいと思ひます。

新任基隆中學校長植木殖氏

大地春裝（其一）（新竹）　陰　鼎

古趾草木春色新。

「巣立つ學徒は何處へ行く？」

既に三月も半ばとなつた、學窓を巣立ち社會人として第一歩を踏み出さんとする學徒、又更に進んで上級學校に入らんとする學徒、之等の人々は過去一年或は多年の研鑽の結果を發揮すべき學徒として最も重大なる時に當り今何を考へ、又何處へ赴かんとするか、又各學校當局は如何なる見地に立ちて彼等に臨むか、順を追つて臺北市内の中等學校以上に就いて之を記さうと思ふ。

二、實業學校の卷

臺北工業

校長の談

によれば

はけ口を示すと

入學試驗

掃除等は

人需なかだち

副業職業 實力を得んには收益の確實な研究所を選べ 表町二の二中央作業研究所

小賣人募集 使用料低廉 臺北市建成町 寶運市場

外務社員 至急 日給手當 臺南市 千代田生命事務所

有給外務社員 採用 臺北本町 常盤生命

寫眞技士 及助手至急入用 希望者は照會を乞ふ 宮前町ライト寫眞館 電話二一一〇番

店員募集 至急 基隆市義重町三 西川洋品店

內地人 至急入用 佐久間町 スズキ自動車部 電七四一番

撞球臺 賣り又は貸します 御園町市場東 府前電話取次九一九番

結婚 媒介者の言は純正にし て信頼すべき與吾なり 臺北市京町一の一七 公認結和會

貸家 樺山町五五番地 八六六六二 電記二二三六八 武

貸家 一戸建 成小學校裏 八畳 電話八三〇

貸間 佐久間町一ノ一〇 秋

電話 電話は 本町電三六二六

電話 恩給

恩給立替

各博覽會 名譽大金牌 受領

男一生の失格不幸　生殖器　短小包莖 機能障害

最輕費　短日間に……

具體的強健發育法

祕密自宅療法として効力百パーセントの

專賣特許 登錄商標　ホリツク眞空水治療法器

物理作用　眞空吸引力で發育數字的に實現す　エンツンデユング作用で……　機能の覺醒的復活增進

◎驚嘆すべき精巧至妙の構造

◎發育不全、短小

◎遺精、夢精

◎早漏

◎陰萎

◇包莖男子は自覺せよ

◎神聖なる治療は、目も耳も口も生殖器と同じことで、生殖器だからとて恥づべき理由は少しもない。又窮屈すべきことでないから、早速進んで本器を用ひ治療して、男性の資格を立派に完成し一生の幸福を開拓せられよ。直ぐ本器御注文の方へは、器械に説明書を添附し、匿名個人名前で發送します。

無代進呈（非賣品）圖入說明書

ハガキで御申込あれ、直ぐ全部無料で御送附致します。

醫學博士十二名 全國著名病院長 專門大醫三十餘名 實驗證明推奬

專賣特許 登錄商標 ◇◇ホリツク眞空水治療法器（一具）金四圓五十錢 ◇◇ホリツク包莖安全自療器（一具）金三圓八十錢

東京 新療法研究所

クラブ白粉

二酸化チタニウム配合

白色・肌色 水色・桃色

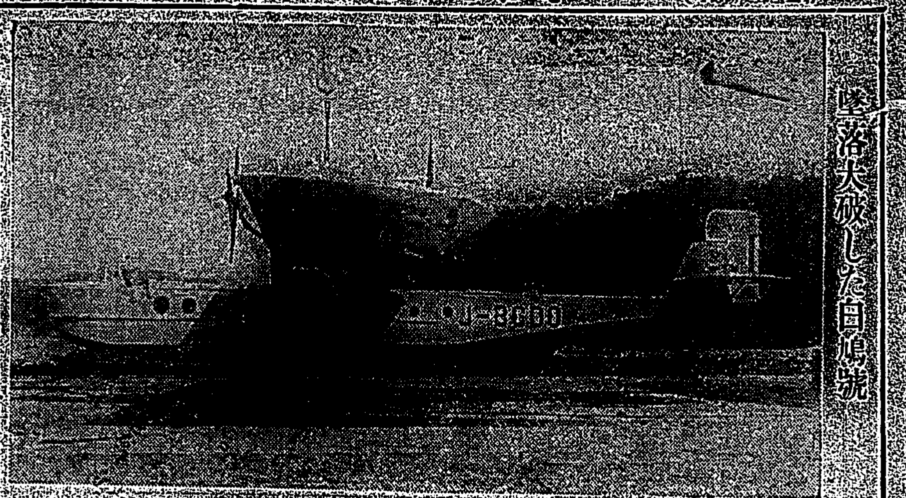

墜落大破した白鳩號

『白鳩號』墜落して搭乘者四名遂に慘死

吹雪でコースを誤り

八幡市外河内淨水池附近で

【八幡二十七日發同盟】本日大阪を離水し福岡名島に向つた日本空輸旅客機白鳩號は午後三時半折柄の吹雪にコースを誤り八幡市外河内淨水池附近山林に墜落し大破し搭乘者五名中四名即死、一名は危篤、乘客は一人もなかつたが乘組員は藤木、村上兩飛行士、吉田、前田兩機關士、村島通信士で死亡者名はまだ判明しない

機も搭乘者もお馴染

滿洲事件費

緊急處分案下審査

冷寒で

戰死者

急行の展望車でウイスキーの乾杯

上機嫌で上京した鎌田中將

陸軍異動は廿九日發令

同日親補式擧行

雨の臺中を長官初巡視

戰死した坂本君の遺族を懇ろに弔問

遺憾に

盛宴を張る

長官が地方での第一聲

官民二百餘名を招き

日本軍全滅の虚報に香港に侮日氣分漲る

甚だしきは『植田〇團長捕虜！』

但し大官、識者は日支親善説

（香港通信員大航生發）

殘る二船員の救出方法を協議

搜査隊三十餘名が鼻頭角燈臺内に集つて

ロープ

救助に

大洞窟

三名以外の船員氏名

達成したい

覺悟が

大任を

怒濤に

可憐な小學生

蜜柑を賣歩いて慰問金を稼ぐ

政廼家の内儀が後楯で

廿七日迄に約十圓の純益

壽小學

冷い雨

お内儀

出征兵士家族の慰問救濟生活保障

内務省局長會議で決定

臺灣神社獻燈奉告

中等學校の野球試合

體育團體以外は主催出來ない

デ杯戰選手

三木、佐藤、桑原の三選手正式推薦

臺北マニラ間の無電直接連絡

三月一日から開設

臺所經濟座談會

勞働會議各代表出帆

獨逸大統領選擧は三月十三日に行ふ

産組指導機關打合會

陸上競技の指導練習會

兩選手歡迎會

獻金

けふの催し

本社工場參觀

男で捨丸！女で桃香！

中村桃香

女流萬歳界の第一人者

全國萬歳座長大會一行三十餘名來演

廿八日より五日間

榮座

薩南太平記

前後篇全廿四卷一擧上映

世界館

漢文臺灣日日新報

陸海軍機○○臺聯合 再向敵陣大爆擊

二十七日上海電。○○陸軍戰鬪機。偵察機。爆擊機○○臺。與第○航空隊○○臺聯合。向江灣鎮。大場鎮敵陣地大爆擊。[illegible]

林○隊爆擊終了後 將突入江灣鎮

二十七日上海電。林○隊之江灣鎮突入。俟爆擊終了。其以敵軍尚存相當部隊。且以各所堅固機銃陣地。[illegible]

投下獅子林砲臺 以二百四十基爆彈 砲臺粉碎爲微塵

[illegible]重爆彈。連發的投下。砲臺已粉碎爲微塵。[illegible]

二十六日整理戰線 準備總攻擊

二十六日上海電。[illegible]二十五日來戰鬪。二十六日大部隊亦移動云。

敵之敗兵 逃至英警備區 追放租界外

二十六日上海電。二十五日夜。越蔽敗兵五十。逃于英國警備區域麥根路。英國守備隊。爲之解除武裝。乃追放于租界外。

馮汪赴洛 蔣留南京

二十七日南京電。據當局談。汪兆銘。馮玉祥。蔣介石十五名。今早朝浦口出發赴洛陽。唯蔣介。留居南京。觀望戰局。

錦西方面 與兵匪戰

我死傷二十七
二十六日錦州電。二十五日。○○國。出動于錦西方面之依田○○國。與二千兵匪交戰。彼大損害。現追擊中。我軍損害。戰死一名。負傷二十五名。

海軍攻擊機 擊敵陣地

二十七日上海電。第○航空戰隊攻擊機○臺。今朝[illegible]

我空軍夜間飛行 應射敵軍之砲擊

[illegible]同九時起。陸戰隊砲[illegible]最初夜間飛行。威嚇敵軍[illegible]飛行機出動。爆破敵軍[illegible]

敵空軍殆歸全滅 我隊襲杭州飛行場

[illegible]杭州附近之敵軍航空機。有二[illegible]杭州飛行場。爆破在格納[illegible]之新飛行場。亦爲襲[illegible]機。其他在格納庫中數[illegible]結果。中國空軍。已失殆歸于全滅。

佐藤代表會見議長 說明日華問題

[illegible]已迫在數日後。議長以[illegible]佐藤代表。二十六日午後[illegible]事態。詳細說明。以求[illegible]暗示確定。

敵軍分三隊逆襲 因遭我軍猛擊 遺棄多數死體潰死

二十七日上海電。[illegible]○隊。德野○隊。大賀[illegible]五時半。各約二百名。[illegible]宅。金家塘。吹奏喇叭[illegible]擊。交戰約三十分後。[illegible]前七時頃。再來砲擊。[illegible]○。

李濟琛陳公博等 促學良奪回滿洲 學良無可如何

二十六日北平電。上海十九路軍派代表李濟琛、陳公博。促學良決意奪回滿洲。學良亦無可如何也。

不遇害敵機十五臺 經南京逃避安徽

二十六日上海電。據在南京之軍艦平戶報告。杭州空軍。不受害之中國飛行機。午前中五臺。至午後四時十臺。計十五臺。經由南京。遁于安徽省方面。

四大使反對我陸兵 由上海租界上陸 我政府回答內容

二十七日東京電。陸兵上海租界上陸反對所關英美法意四國大使之勸告書。我政府回答。近將發出。其內容如左。

一、英國於千九百十七年。使大部隊陸兵上陸。日本軍之租界上陸。非違法者。

一、上海租界。乃列國軍隊共同防備區域。共同防備軍之日本軍。爲就警備區域。租界上陸。非不法也。[illegible]

聯盟總會難免紛糾 第一日僅審查資格 第二日各國代表演說

二十六日壽府電。今回聯盟總會。因有關係聯盟死活。非常緊張。進行準備。目下豫定。三月三日選舉議長。及各國代表資格審查諸事務。第二日乃于一般討議形式之下。各國代表演說。右終了後。乃于規約第十五條之下。繼承理事會手續而進行。想欲組織特別委員會而附託也。其對手乃中國事故。前途難以逆睹。若提議十六條。則有小國支持。免難紛糾也。

陸軍最初夜間空襲 敵軍極度狼狽

二十七日上海電。司令部發表。陸軍機○臺。昨夜七時。作最初夜間飛行。對大場鎮及眞茹敵陣地空襲。十時頃歸還。敵因我夜間空襲。極度狼狽。我軍料其必來夜襲。乃以小銃。機關銃及大砲等。午前三時頃。全線猛烈亂射。我軍與之應戰。監視敵之態度。黎明敵已沈默。

一、大部隊及砲車等。有重量之物。爲使其上陸。須探相當有陸揚施設之地點。且爲機宜措置也。又租爲危險。乃因中國軍敵對行爲。日本軍之上陸欲使中國軍敵對終熄。須敏速行動。是故日本軍。使由防備區域附近。且有陸揚施設地點上陸。乃極至當也。

對美滙水連日激落 三十一弗新廉價 上海問題惡化擴大 美日國際關係懸念

二十七日大阪電。今朝入電。美日滙水三十一弗六十二仙二[illegible]

陸戰隊砲兵隊砲擊 四明公所前敵軍

二十七日上海電。陸戰隊發表。二十七日午前八時半。陸戰隊砲兵隊。以強力○砲。向四明公所前方敵陣砲擊。現正極力使爲潰滅。

手對于賓治四月物以降不宣。故一段軟調。土曜半休始新持三十一弗臺。目下情勢。休日復恐破三十一弗[illegible]

陸戰砲隊砲擊閘北 兩處起火災延燒 敵中榴散彈大損害

二十七日上海電。陸戰隊發表。二十六日夜。因我軍砲擊。閘北戰線沈默。二十七日午前五時。陸戰隊砲隊。俄然開始砲火。攻擊閘北。砲擊至六時繼續砲擊。閘北兩處起火災。其中商務印書館西方之火災。適爲強風所煽。漸次擴大。且延燒敵軍重要陣地。中國兵狼狽防火。而我軍更于此方面。集中砲火。使敵兵蒙榴散彈。受大損害。火災現尚延燒中。

飛行場將移南京 我軍期殲滅敵機

[illegible]

時評

[illegible]

林○隊 決入江灣鎮

二十七日上海電。午前空中爆擊後。約自正午。更小淞攻擊。午後三時。前原○國之左翼林○隊。與其主力。強入江灣鎮敵陣。七時二十分。于青木大尉引率之下。出動于○○方面。爆擊敵陣地。九時歸還。

馮汪諸要人 俱赴浦口 出席執監會議

二十七日南京電。馮玉祥。汪兆銘。朱培德等。目下在南京對岸浦口。其他政府要人等。本日出發赴浦口。出席洛陽之中央執監委員會第一次全體會議。

平塚長官初巡視

平塚長官。爲初巡視新竹州及新竹州錦水。搭二十七日午前八時半急行。偕川村文書課長。須田運輸課長北他。由在民送行出發。是夜宿在新竹云。

配茘支苗木

新竹州農會。新竹郡支會。鑑于郡下香山。南隘。海[illegible]

蕃麥園及傷犯人 捕住貫地檢證

去六年十二月午後十時頃。嘉義郡水上庄柳子林大黃斗。年五十一。在嘉義市下路頭人黃順之蕃麥園。被強盜以臺灣刀刺重傷。同夜。嘉義署員總動員。奈強盜早已逃脫。而嚴重探查中。前犯人得去二十五日。始被逮捕。二十六日。鈴木刑事押住。平犯人同道。司法主任。來實地檢證云。

日月潭工事內地人 土木工逃出請保護 爲病瘧不能送金於其家族

日月潭工事請負工事中。在內地募集土工及大工等。約束日給二圓乃至三圓。到日月潭從事工事。由內地來者。因氣候不慣。罹疾風土病者多。日給從一圓二十錢。一圓或二十錢以下。其中扣除食費一日六十五錢。所剩者僅爲煙草費而已。又因降雨休工。罹病疾者。缺金隣草。於是另加借金。不能送金於內地之妻子。願呈悲觀。乘工事之隙。逃出野宿。赴臺中市役所及警察署。有請願保護者亦有請設法歸還內地者。市社會係。頗難於措置云。

員林農業展 舉褒賞式 溪湖二水優勝

員林郡農業組合聯合會。第十回農業品評會。如既報去二十六日午前十時。於員林煙草收納所舉行。石井會長訓開會辭後。出品人楊許木氏。述答辭。十一時半閉會。一等賞如左。

水稻二等賞。溪湖庄吳錦敦氏。同土頭庄。劉泰氏。堆肥一等賞。二水庄陳金泉氏。深耕競技一等賞。永靖庄[illegible]

[illegible]湖。要心兩農業組合。返納優勝旗。次元由技師審查講評。入選賞授與。劉溪湖二水兩組合。授與優勝旗後。石井會長式辭。鶴木勸業課長代理農會長訓辭。

魚生丸坐礁沈沒 乘員廿四名溺死 三名被救二名不明

二十六日午後三時半。基隆市日新町林象商店所有發動機漁船第二魚生丸。十九噸。爲漁鯖出漁中遭風浪。在北隆郡瑞芳庄鼻頭角燈臺下坐礁。木幾沈沒。適爲向南澳航行中之興崎仁太郎所有發動機船寶山丸所發見。雖欲救之。因風浪險惡。不得近之。唯救起漂流中漁夫木村數外二名。於午後六時。歸基隆港。報出。據同船所見。遭難現場附近岩上。尚有二名。乘員[illegible]二十九名。(其下全員二十九名。)其中被救助者三名。留在現場者二名。殘餘二十四名。悉見溺死。立命第七第八兩金進丸。及山蘇澳派數隻。使航往現場。又對現場生存二名。亦特山燈臺。放下繩索。努力救助。第二日夜半。尙有回答。然至諸事不能如意。至二十六日二百五十尺之斷崖下[illegible]

遭難者談 不知如何獲救

在鼻頭海面遭難之第二魚生丸。乘組員中。有二名爬上燈臺下岩上。現正由燈臺。放下繩索。努力救助。二十七日早。其中一名或被寒氣與疲勞絕命於又率歸基隆之木村政數。爲遭難船長木村初市之子。頭部受傷。意識不明。其他兩名。亦負傷。光景慘濟。

二十七早。忽無回答。兩[illegible]

結袋降下 並不回答

知如何。被寶山丸救起。罔然莫明云。

遭難船底。粉碎沈沒。殘板漂流。花香朵頭角燈臺長。與由基隆赴到之林象店員。派出所警官。北丁團十數名。協力救助遭難船員。因岩角高聳。如月形凹下。不得降下往救。然並乃結袋於船索降下。然並不回答云。

呂氏百畫展

謀之役。向中華人陸某。出短銃恐喝。奪去二百五十餘圓。數日前。兩名逃去逍遙於臺北市。同受厦門領事館之照會。乃捕之到案云。

既報大後東洋畫家吳鹽州氏之百畫展。自本二十八日起三日間。開於督府舊廳舍。二十六日爲招待日。適降雨天寒。往觀者較少。然早有數點。賣約濟。呂氏畫設色摘沈著。不敢苟簡。紙本頗有雅川及鈎法。自寫生入手。而能不黏滯。絹本設色者。新流麗。鄉原北伯。稱其前途。洋々有望。洵非虛語也。

新竹國際通運出張所員 密賣委託糯米 共謀者送局待罪

新竹市東門人陳許鐵。年二十三。同市南門外黃興旺。年二十八。爲新竹驛前國際通運株式會社新竹出張所員。擔當米穀取扱及貨物發送事務。於昭和六年十二月二十八日午後二時頃。兩人因年末債務迫勒。共謀將在驛內東門[illegible]將遂萊米四十二俵。及丸大通送店取扱糯米五十俵積合。共爲百六十五俵。裝如鄭兌之糯米。二月五日午後三時頃。發送於基隆於荷主鄭兌。又僞造積入通知書。交付以來。國際通運會社大爲狼狽。竭力彌縫。償金賠償於被害者。然事被警察當局聞知。出爲活動。將陳許鐵及黃興旺拘去。取調結果。陳許鐵以業務橫領及有價證券僞造行使罪。黃興旺以業務橫領罪。二十五日。送入檢察局待罪。

高雄芭蕉生產者 對船會社意見強硬 早覺悟決裂

芭蕉運賃減下。船會社一逸拒絕。已如所報。而高雄州下生產者中。若船會社不容要求。則破棄船會社現在契約。而爲自由行動。全生產者。具此覺悟前者將行協議。爲事中止若自由行動。則取消現在協定契約。然船會社欲取督府所認可運賃。生產者殊覺苦痛。第契約更改期以後僅一年。自不能不忍耐。要之爲達成生產者目的。須有不辭決裂之決心而唱強硬態度也。

斗六街役場 地租缺額 廖徵收員被拘

斗六街役場雇廖從雄。年二十六。自奉職於役場以來擔當徵收事務。不料去二十日。地租納明當日。對於自己徵收金項。與告知書對照不符。缺十五六十餘圓。[illegible]

義竹五間厝 祝融爲災

去二十五日午後五時半。臺南東石郡義竹庄五間厝蔡德宅內發火。住家二棟全燒。由部落民撲滅。原因由竈中殘火不慎云。

特殊銀行會社 首腦部將更迭 臺銀頭取決定留任

二十六日東京本社支局特電。政局既安定。政府對特殊銀行。會社首腦部。決定斷行更迭。其不免更迭者。爲日銀及正金之總裁。其後任。則擬有臺灣官場之某氏。而近將任之東拓總裁。內定于某方面云。

頭取。決爲留任。高橋藏相。對日銀及正金。俟最近事業告一結束斷行。而與銀總裁。擬于近日更迭。

永道擴張工事 來月竣功

高雄水道擴張工事。已著々進步。約完成九分。水源地鳳山無電附近之富田橋間。鐵管掃除終了。大體工事。豫定三月末竣功云。

在厦橫行 無賴逃歸 因領事照會逮捕

臺北市大龍峒町三百九十三番地。莊土本。年三十一素無賴。四五年前。合乘帆船。密航中華。在厦門橫行無忌。終被送還臺灣。昭和五年。四月十一日。再由淡水密航。仍在厦門賭窟輸入阿片。常攜帶短銃恐喝中華人。本年一月中合與厦門。潛在中之臺北市大龍峒三百三十九番地無賴洪張英。年二十九。共[illegible]

無賴行兇 被害者重傷

臺北市大橋町二丁目百三十番地郭總岸。年十六。去二十六日午後六時。在臺北橋下。與市內下奎府町二丁目四番地洪天送。年二十。口角之後。竟出臺灣刀。斬傷其手腳。暈絕倒地。然後由現場逃去北署現正嚴捕兇犯云。

雛鷄凍斃 獸醫往究死因

高雄州鳳山郡鳳山街牛潮埔部落。住民所飼雛兒。近遇此次冷氣候。日夜凍死不鮮。故鳳山郡警察課經係雞疫。二十六日午前八時。有王利巡查部長拉中村。紀野兩獸醫。到牛潮埔。由保正趙從福導檢驗。欲究其死因云。

鳳山 鼠竊就捕

臺南州北門郡學甲庄。學甲人吳泉源。年三十。不事正業。自客冬在鳳山街行竊。去二十五日午前中在街市場內。被鳳山郡許刑事。見其舉動可疑。捕入郡衙。取調結果。判明同人在鳳山街。竊取目下建築中之。鳳山座木料價格八十餘圓。及市場內某雜貨店。煙草什貨等。五十餘圓。及其他三十餘個所之店頭貨品。計約千餘圓。目下尙拘留嚴究中。

臺車脫線 乘客腕骨折傷

去二十三日午後一時半頃。在新竹州竹東郡竹東庄上公館字大坪。有竹東郡北埔庄人後押大池阿柿所推臺車。突然脫線。乘客三名中。而竹南郡南庄一○六部氏送妹。負左腕骨折傷。

橋梁興工

高雄市北野町二塊厝間。[illegible]

詩壇

草山 竹迷 高橋拙

浴罷靈泉枕興遲。無心人逐白雲閒。紛々疏氣忽吹袂。高枕悠然見草山。

草山溫泉

廻風萬壑捲滄濤。白鶴溫泉一槽。滌盡人間塵垢後。洗心還似息勞勞。

溫泉詩 前二首 前作飄逸。溫泉詩二句、長於形容。

潤菴評

上海(參着)	同電信	八一四四分一
漢口參着同	八九兩	八一四四分三
廣州同	八一四四分三	
厦門同	八一四二分二	
汕頭同	八一四二分一	
香港同	八五四	

對外滙水 二十七日臺銀調
英美滙水 廿七日
銀塊行情 廿七日

文漢 臺日案內

醫院

月桂齒科醫院

藥種商

漂糖白化散

旅館

臺灣南館

洋服

服地と裏地 逢坂商店

雜件

團服地と防水布

廣告

一日附昭和七年二月二十八日午後